



La Porte du Hainaut
Communauté d'Agglomération

RAPPORT **D'ACTIVITÉS** 2004





LE MOT DU PRÉSIDENT

Une mise en synergie intelligente et efficace

Entourée d'un Conseil de Développement, d'une Agence de Développement économique, d'un Plan Local d'Insertion par l'Economique, d'un Office de Tourisme intercommunal et de nombreux partenaires, notre communauté d'agglomération est identifiée comme un gage d'avenir par ses habitants. Cette confiance confère une légitimité certaine à l'action entreprise depuis 2001 en faveur de la création d'emploi, de l'insertion, de la jeunesse, du cadre de vie et de la promotion du territoire, du sport et de la culture, mais elle a aussi fait naître des attentes que nous nous attachons à ne pas décevoir, dans la limite de nos compétences et de nos moyens.



L'année 2004, La Porte du Hainaut ayant fait du développement économique sa priorité, a vu notamment le démarrage des travaux de réhabilitation de la Zone de l'Aérodrome-Est en partenariat avec la CCI de Valenciennes et la Communauté d'Agglomération de Valenciennes-Métropole et l'aménagement d'une nouvelle zone d'activités à Hordain-Lieu Saint Amand.

La Porte du Hainaut, c'est aussi l'installation de structures pour les plus jeunes dans nos communes. 27 plateaux sportifs ont ainsi reçu leur baptême du feu au début de l'été. C'est également une politique sportive dynamique avec le soutien des clubs de Haut niveau, le Centre d'Initiation au Sport, et par exemple la présence d'une sélection de coureurs cyclistes amateurs de notre territoire au départ de la plus prestigieuse course cycliste du continent africain, le Tour du Burkina Faso, associant ainsi l'exploit sportif et la solidarité.

Notre communauté d'agglomération a également pris part à de nombreux chantiers comme les murs anti-bruits le long de l'autoroute A2 à Douchy-les-Mines et à l'aménagement des trottoirs et des dépendances des routes départementales au lieu et place des communes.

Enfin, Le Festival de l'Eau, qui avait pour thème l'Amérique Latine, fut une nouvelle fois un succès.

Notre volonté restera le principe de respect, de liberté, d'autonomie, de solidarité et d'égalité des communes et des habitants, dans une mise en synergie intelligente et efficace de chacune de nos villes et villages et de notre communauté d'agglomération.

La Porte du Hainaut met tout en œuvre, en gardant l'objectif de ne lever aucune fiscalité supplémentaire sur les ménages, pour accélérer l'avancement des projets avec le soutien de tous.

A travers ce rapport d'activités, vous retrouverez l'essentiel des actions menées au cours de l'année 2004,

Bonne lecture,

Alain Bocquet
Président de la Communauté d'Agglomération
de La Porte du Hainaut



LES TEMPS FORTS de l'année 2004



**Du 25 juin
au 11 juillet**
Deuxième édition du **Festival
de l'Eau** de La Porte du
Hainaut sur le thème de
l'Amérique latine.



24 juin
Inauguration de l'extension
de l'entreprise **Huon** (négoce
de produits sidérurgiques) à
St-Amand-les-Eaux.

16 janvier

Inauguration de la **raquette de retournement devant PSA** qui constitue les premiers travaux de requalification engagés sur le parc d'activités de l'Aérodrome.

17 février

Première séance plénière du **Conseil de Développement**.

25 février 2004

Inauguration de la **raquette au Parc Jean Monnet à Hordain (Géodis)**. La Porte du Hainaut a la volonté de faire autour de cette zone un haut lieu de développement économique.

Mars

Démarrage de la **production d'électricité** à partir de la combustion des déchets ménagers au centre de valorisation énergétique de Douchy-les-Mines.

1^{er} mars

- Mise en service du **transport à la demande** dans 10 communes de l'Amandinois.
- Création de l'Office de Tourisme.

22 mars

A l'occasion de la **journée mondiale de l'Eau**, l'Ec'eaibus de La Porte du Hainaut participe à la journée de découverte de la station d'épuration de Trith-Saint-Léger primée en octobre suivant par l'Agence de l'eau Artois Picardie.

11 juin 2004

Inauguration du **Ludobus**
de La Porte du
Hainaut.



Du 29 mars au 4 avril

La Porte du Hainaut **fête l'Internet** avec le Cyberbus et les centres multimédias du territoire.

11 avril

A l'initiative de La Porte du Hainaut, les **géants du Nord saluent les géants de la route** dans les 48 communes du département traversées par Paris-Roubaix.

9 et 10 avril

"**Le Banquet du vélo**" préparé par Jacques Bonnaffé au site minier de Wallers-Arenberg dans le cadre de Lille 2004 capitale européenne de la culture.

23 avril

Signature de la convention avec le Conseil général qui permet à La Porte du Hainaut de prendre en charge l'aménagement **des trottoirs et des dépendances des routes départementales au lieu et place des communes**.

Du 6 au 26 juin

Exposition autour de Tinguely à Denain dans le cadre des Beffrois de la culture de Lille 2004.

18 juin

Inauguration de la nouvelle unité de production de la **Générale de Traitement des Métaux (GTM France)** à Denain.

18, 19, 20 et 21 juin

Inauguration des 27 premiers **plateaux sportifs et aires de jeu** installés dans les communes.

21 juin

Soirée des **trophées sportifs** en l'honneur des athlètes et des dirigeants des huit clubs qui évoluent en championnat national avec le soutien de La Porte du Hainaut, et de l'ensemble des clubs sportifs de l'agglomération.



3 et 4 juillet

"**Fort et lumière**" sur les fortifications de Bouchain dans le cadre de Lille 2004 capitale européenne de la culture.

16 juillet

Opéra déambulatoire "**A la vie à l'amour**" à Saint-Amand-les-Eaux dans le cadre de Lille 2004.

23 juillet

Signature d'une convention de partenariat entre l'Agence "Porte du Hainaut Développement" et l'ANPE pour **favoriser le retour à l'emploi**.

Du 1^{er} juillet au 27 août

Les **Citoyens du monde** : La Porte du Hainaut aide 200 jeunes de 18-22 ans à découvrir le Québec, le Brésil ou le Mexique.

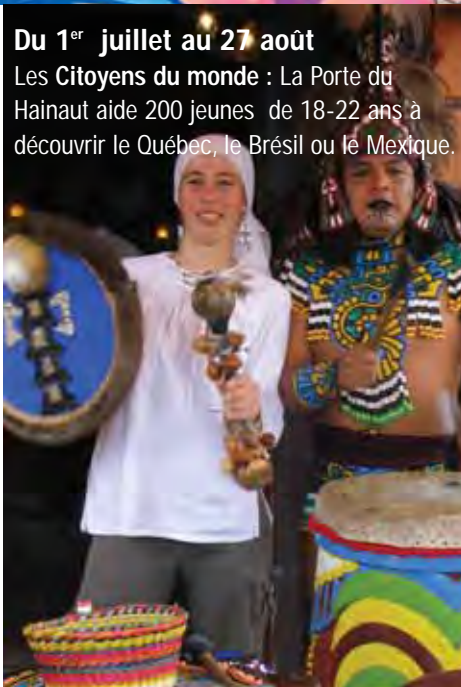

Du 18 décembre au 5 janvier 2005

Accueil du public dans les **Patinoires de Noël** installées dans 4 communes.



28 juillet

Signature du **contrat d'agglomération** entre La Porte du Hainaut et tous les partenaires.

1^{er} septembre

Mise en service du **transport à la demande** dans 8 communes de l'Ostrevant de La Porte du Hainaut.

6 septembre

Rentrée au **Centre d'initiation sportive de La Porte du Hainaut** qui propose une vingtaine de disciplines aux 6-12 ans sur l'ensemble du territoire.

7 septembre

Pose du **premier rail** de la ligne de tramway qui reliera Valenciennes à Denain en 2006.

24 septembre

- Inauguration de l'extension du **site de Lafarge** à St-Amand-les Eaux.
- Inauguration des **nouveaux locaux du centre médico sportif** de La Porte du Hainaut à Denain.

30 septembre

2^e séance plénière du **Conseil de Développement**.

1^{er} octobre

Lancement des travaux de **réhabilitation du parc d'activités de l'Aérodrome-Est**.

8 octobre

Escaudain : **démolition de la cheminée** de la friche Knox Lempereur qui lance la requalification du site.

19 octobre

Début de l'accueil des **propriétaires pour les OPAH** à Trith-Escaudain et St-Amand-les-Eaux.

Du 27 octobre au 7 novembre

Une sélection de La Porte du Hainaut participe au **Tour cycliste du Burkina Faso**.



4 novembre

Mise en service du second **four au centre de valorisation énergétique** de Douchy-les-Mines.

1^{er} décembre

- Le **tri sélectif** est en œuvre dans les 38 communes du territoire.
- Signature de la **convention de partenariat** entre La Porte du Hainaut et le Parc Naturel Régional Scarpe-Escaut.

10 décembre

Inauguration des **murs anti-bruits** le long de l'autoroute A2 à Douchy-les-Mines.

13 décembre

- La Porte du Hainaut se porte candidate au label "**Pays d'art et d'histoire**".
- Le conseil communautaire vote pour l'**entrée d'Escautpont** dans la communauté d'agglomération.



Du 12 juillet au 20 août

Les Estivales : excursions à la journée pour les 16-20 ans et animations sportives, culturelles, ludiques et gratuites pour tous dans les 38 communes.

8 octobre

Début des **travaux de réhabilitation** du site minier de Wallers-Arenberg.



Avril
Coup d'envoi du colossal **chantier de rénovation de la tour abbatiale** de St-Amand-les-Eaux.





L'INSTITUTION

PRÉSENTATION DE LA COMMUNAUTÉ D'AGGLOMÉRATION de La Porte du Hainaut

Avec 38 villes et villages de l'Amandinois, du Denaisis et de l'Ostrevant et près de 144 000 habitants, la communauté d'agglomération de La Porte du Hainaut tient un rôle important dans le développement de l'arrondissement du Valenciennois et plus généralement de la région Nord-Pas de Calais. Son siège, installé dans les anciens bureaux du site minier de Wallers-Arenberg, est à 10 minutes du centre de Valenciennes, 30 minutes de Lille, 1 h 15 de Bruxelles et 2 h de Paris.

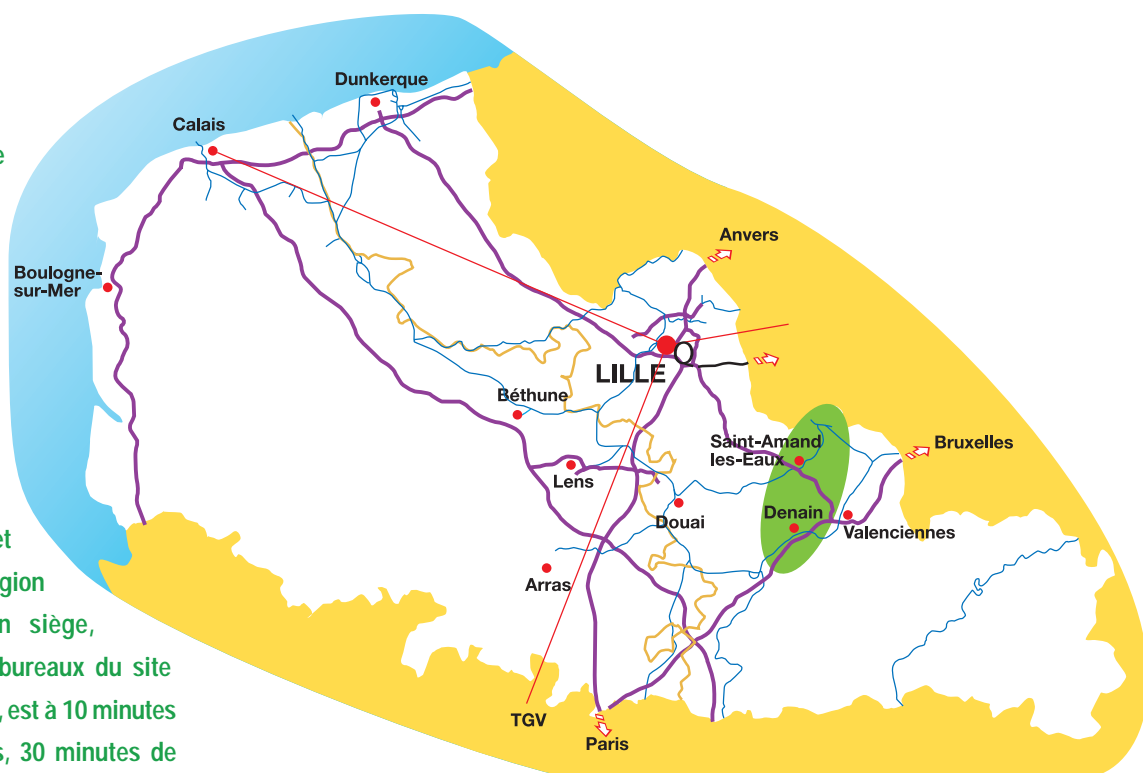

Ce que représente La Porte du Hainaut

- 38 communes dont trois frontalières avec la Belgique,
- 71 élus qui siègent au conseil communautaire,
- 316 km² dont un tiers environ sont inclus dans le parc naturel régional Scarpe-Escaut,
- près de 144 000 habitant soit 5,6% de la population du Nord,
- 455 habitants au km²,
- une population jeune : 30 % ont moins de 20 ans, 41,5 % ont moins de 30 ans,
- 4300 entreprises (grandes, PME, PMI, artisans ou commerçants)
- deux des sites industriels automobiles les plus importants de la région : PSA Peugeot

Citroën (2300 salariés) et SevelNord (4000 salariés), premier employeur du Valenciennois, au cœur du pôle d'excellence régional des transports terrestres.

Les compétences

Conformément à la loi et à la volonté de ses élus, la communauté d'agglomération exerce

de plein droit, en lieu et place des communes, un grand nombre de compétences essentielles pour le bien-être des habitants et l'attractivité du territoire.

Le développement économique, l'aménagement de l'espace communautaire, l'équilibre social de l'habitat et la politique de la ville lui incombent de droit. Pour renforcer l'efficacité de son



LES MAIRES des 38 communes

action dans les domaines qui précèdent, La Porte du Hainaut a décidé de prendre à sa charge également les voiries et infrastructures, la protection et la mise en valeur de l'environnement et du cadre de vie, ainsi que des équipements sportifs et culturels d'intérêt communautaire. Plus original, elle met en œuvre ses propres actions culturelles, sportives ou en faveur de la jeunesse. Enfin, la ruralité et le tourisme sont également du ressort de la communauté d'agglomération.



ABSCON	Pierre BRICOUT
AVESNES-LE-SEC	Michel POULAIN
BELLAING	Michel BLAISE
BOUCHAIN	Michel CARON
BRUILLE-ST-AMAND	André BONNAIRE
CHÂTEAU L'ABBAYE	Marie-Jeanne DUFERNEZ
DENAIN	Patrick LEROY
DOUCHY-LES-MINES	Michel LEFEBVRE
ESCAUDAIN	Jacky LAURE
FLINES LEZ MORTAGNE	Guy DONNEZ
HASNON	Yannick NISON
HASPRES	Francis STIEVENARD
HAULCHIN	Bernard CARON
HAVELUY	Bernard ETHUIN
HELESMES	Bertrand HUART
HERIN	Bernard TRACHE
HORDAIN	Jacques LOUVION
LA SENTINELLE	Roger BLONDIAUX
LIEU-ST-AMAND	Jacques BOILEUX
LOURCHES	Marc MONTUELLE
MARQUETTE-EN-OSTREVANT	Jean-Marie TONDEUR
MASTAING	Jean-Marie HUART
MAULDE	Evelyne GUISLAIN
MILLONFOSSE	Claudine GLORIEUX
MORTAGNE DU NORD	Michel QUIEVY
NEUVILLE-SUR-ESCAUT	Francis CAMPEDELLI
NIVELLE	Jacques DUBOIS
NOYELLES-SUR-SELLE	Jacques NOULET
OISY	Léon LOBRY
RAISMES	René CHER
RŒULX	Albert DESPRES
ST-AMAND-LES-EAUX	Alain BOCQUET
THIANT	Francis CARPENTIER
TRITH-ST-LÉGER	Norbert JESSUS
WALLERS	Claude LARCANCHE
WASNES-AU-BAC	Jules CORNET
WAVRECHAIN-SS-DENAIN	Lucien LAURETTE
WAVRECHAIN-SS-FAULX	Jean-Claude MAIRE



L'INSTITUTION

PRÉSENTATION DES INSTANCES DE DÉCISIONS de La Porte du Hainaut

L'Exécutif

L'Exécutif est composé du Président, assisté de 11 Vice-Présidents :

Le Président :
Alain BOCQUET

les Vice-Présidents :

Patrick LEROY
chargé des Finances et du Budget

Marc MONTUELLE
chargé du Personnel, de l'Intérêt Communautaire, et de la Promotion de La Porte du Hainaut

Claude LARCANCHE
chargé des Infrastructures et Voiries

Jocelyne LOSFELD
chargée de la Culture

Michel CARON
chargé de l'Élimination des Déchets, de la protection et de la mise en valeur de l'Environnement

Norbert JESSUS
chargé du Développement Economique, de l'Emploi et des Nouvelles Technologies

Yannick NISON
chargé du Logement et de l'Équilibre Social de l'Habitat

René CHER
chargé du Tourisme et des Loisirs

JACKY LAURE
chargé de la Politique de la Ville et des Communes Minières

Jean-Michel DENHEZ
chargé des Sports

Francis CAMPEDELLI
chargé de l'Aménagement de l'Espace Communautaire et des Transports

Au cours de l'année 2004, l'Exécutif s'est réuni huit fois.

Le Bureau Communautaire

Il est composé du Président, des Vice-Présidents et de 13 autres membres qui sont :

Michel BLAISE, maire de Bellaing,
Marie-Jeanne DUFERNEZ, maire de Château l'Abbaye,
Roger BLONDIAUX, maire de La Sentinelle,
Pierre BRICOUT, maire d'Abscon,
Bertrand HUART, maire d'Hélesmes,
Francis STIEVENARD, maire d'Haspres,
Bernard TRACHE, maire d'Hérin,
Jacques GAZZARIN, conseiller d'Escaudain,
Yves GUEPIN, conseiller de Raismes,
Michel LEFEBVRE, maire de Douchy-les-Mines,
Solange LEMOINE, conseillère de Denain,
Yvon RIANCHO, conseiller de Denain,
Eric RENAUD, conseiller de Saint-Amand-les-Eaux.

et des présidents de commissions qui ont voix consultatives. Le Bureau communautaire s'est réuni huit fois en 2004.

Les Commissions

Placées sous la responsabilité d'un vice-président, elles ont une vocation consultative : elles représentent des instances de réflexion, de débat et de proposition. Les présidences des 7 commissions sont assurées par :

Monique CARBONNELLE
Finances

René DUBUS
Développement Economique et Rural

Bernard ETHUIN
Politique de la Ville et du Logement

Bernard COTELLE (décédé en 2004)
Infrastructures et Voiries

Jacques DUBOIS
Cadre de Vie, Environnement et Déchets

Albert DESPRES
Culture, Sport, Loisirs et Tourisme

Jacques GAZZARIN
Urbanisme et Transports

Au total, les commissions ont tenu 24 réunions durant l'année 2004.





Le Conseil Communautaire

L'Assemblée plénière est composée de 71 élus titulaires et 71 élus suppléants. Elle se réunit 4 fois par an. Les sièges sont répartis en fonction des populations respectives, sachant que chaque commune est représentée par un délégué titulaire et un délégué suppléant au moins.

L'assemblée communautaire se répartie comme suit :

- communes de moins de 2 500 habitants : un délégué
- communes de moins de 5 000 habitants : deux délégués
- communes entre 5 000 et 9 999 habitants : trois délégués
- communes entre 10 000 et 14 999 : quatre délégués
- communes de plus de 15 000 : cinq délégués.

Les délégués communautaires titulaires et suppléants

ALEXANDRE Gilles (La Sentinelle),

AUBURSIN Gaston (Hasnon),

BAILLEUX Marie-Claire (Haulchin),

BAILLON Alain (Hérin),

BARREZ THAON Martine (Wavrechain-sous-Faulx),

BENOIT Fabienne (Wallers-Arenberg),

BIA Monique (Denain),

BIHET Jean-René (Lourches),

BLAISE Michel (Bellaing),

BLONDIAUX Roger (La Sentinelle),

BOCQUET Alain (St-Amand-Les-Eaux),

BOILEUX Jacques (Lieu-St-Amand),

BOITTELLE Danielle (Denain),

BONNAIRE André (Bruille-St-Amand),

BOURGHELLE Jacques (Flines-lez-Mortagne),

BRACHOT Roger (Thiant),

BRICOUT Pierre (Abscon),

CACHERA Marc (Abscon),

CAMPEDELLI Francis (Neuville-sur-Escaut),

CARBONNELLE Monique (Oisy),

CARON Bernard (Haulchin),

CARON Michel (Bouchain),

CARPENTIER Francis (Thiant),

CARRO Liliane (La Sentinelle),

CATTIAU Jean-Claude (Bellaing),

COMYN Jean-Paul (Hérin),

CHER René (Raismes),

COLIN Clotaire (Trith-St-Léger),

CORBEHEM Ludovic (Douchy-les-Mines),

CORNET Jules (Wasnes-au-Bac),

COTELLE Bernard (décédé en 2004) (Bouchain),

COTTON Jean-Marc (Denain),

DAUMERIE Gérard (Denain),

DEBRABANT Marie Laurence (Wasnes-au-Bac),

DEDISE Sandrine (Trith-St-Léger),

DEFOSSE Gilbert (Abscon),

DELATTRE Jean-François (Haspres),

DELBOVE Bernard (Wallers-Arenberg),

DELCHAMBRE Jean-Pierre (Raismes),

DELFORGE Christine (Marquette-en-Ostrevant),

DELSART Françiane (Neuville-sur-Escaut),

DENZEZ Jean-Michel (Lieu-St-Amand),

DEROEUX Claudine (St-Amand-Les-Eaux),

DERUELLE Patrick (Denain),

DESCAMPS Jacques (Bruille-St-Amand),

DESPRES Albert (Roelux),

DEVEMY Michel (Escaudain),

DEVOS Daniel (Thiant),

DONAIN Jean (Denain),

DONNEZ Guy (Flines-lez-Mortagne),

DUBOIS Jacques (Nivelle),

DUBUS René (Noyelles-sur-Selle),

DUFERNEZ Marie-Jeanne (Château l'Abbaye),

ETHUIN Bernard (Haveluy),

FRUCHART Geneviève (Mortagne-du-Nord),

GAZZARIN Jacques (Escaudain),

GLORIEUX Claudine (Millonfosse),

GUEPIN Yves (Raismes),

GUISLAIN Evelyne (Maulde),

HUART Bertrand (Hélesmes),

HUART Jean-Marie (Mastaing),

INDOVINO Giovanni (Trith-St-Léger),

JACQUART Guy (Nivelle),

JEAN Pascal (Neuville-sur-Escaut),

JESSUS Norbert (Trith-St-Léger),

KOWALCZYK Patrick (Abscon),

LAMBERT Jean (Raismes),

LANDRAGIN Francis (Roelux),

LARCANCHE Claude (Wallers-Arenberg),

LAURE Jacky (Escaudain),

LAURETTE Lucien (Wavrechain-sous-Denain),

LECOEUVRE Annette (Hasnon),

LECOMTE José (Haspres),

LEDUC Christine (St-Amand-Les-Eaux),

LEFEBVRE Michel (Douchy-les-Mines),

LEGER Daniel (Bouchain),

LEGRAND Marcel (Lourches),

LELOIR Serge (Denain),

LEMAIRE Jean-François (Haulchin),

LEMOINE Charles (Roelux),

LEMOINE Solange (Denain),

LEPRETRE Marcel (Wavrechain-sous-Faulx),

LERIQUE Didier (Neuville-sur-Escaut),

LEROY Patrick (Denain),

LOBRY Léon (Oisy),

LOSFELD Jocelyne (Douchy-les-Mines),

LOUVION Jacques (Hordain),

MARCUZZI Marie-Jeanne (Escaudain),

MATUSZEWSKI Evelyne (Douchy-les-Mines),

MEGUEUL Paul (Hordain),

MERESSE Eric (Marquette-en-Ostrevant),

MICHELIN Freddy (Haveluy),

MONDINO Jean-Marc (St-Amand-Les-Eaux),

MONTAGNE Christian (Denain),

MONTUELLE Marc (Lourches),

MORELLE Marie-José (Haspres),

NICODEME Jean-Claude (Château l'Abbaye),

NISON Yannick (Hasnon),

NOULET Jacques (Noyelles-sur-Selle),

PAILLOUSSE Marie-Josée (Raismes),

PAPOUTSOS Loizos (Millonfosse),

PATIN Marcel (La Sentinelle),

PECAUT Bernard (Escaudain),

PEIFFER Elisabeth (Douchy-les-Mines),

PETIT Robert (Wallers-Arenberg),

PIGE René (St-Amand-Les-Eaux),

POIVRE Joël (Hélesmes),

PORTOFERRI Nadine (St-Amand-Les-Eaux),

POTEAU Philippe (Trith-St-Léger),

POULAIN Michel (Avesnes-le-Sec),

PYNTE Eric (St-Amand-Les-Eaux),

QUESNOY Catherine (Haveluy),

QUIEVY Michel (Mortagne-du-Nord),

RACZKIEWICZ Bruno (Haulchin),

RATAYZYK Edmond (St-Amand-Les-Eaux),

RENARD Bernadette (Hasnon),

RENAUD Eric (St-Amand-Les-Eaux),

RIANCHO Yvon (Denain),

ROHR Nathalie (Raismes),

RYCKELYNCK Jean-Paul (Haveluy),

SANTERRE Lionel (Douchy-les-Mines),

SAUVAGE Joël (Hérin),

SENECHAL Hélène (St-Amand-Les-Eaux),

SIMON Caroline (Maulde),

SOLOCH Stanis (Douchy-les-Mines),

STIEVENARD Francis (Haspres),

STYBURSKI Franck (Wallers-Arenberg),

TILMONT Marie-Annick (Wallers-Arenberg),

TONINI Solange (Denain),

TRACHE Bernard (Hérin),

TRIFI Patrick (Raismes),

VANDERBEC Guy (Thiant),

VANGHELLE Jean (Wavrechain-sous-Denain),

VASSEUR Michel (Lourches),

VERRIEZ Francis (Roelux),

WATREMEZ Michel (Avesnes-le-Sec),

WATTIEZ Marc (Thiant),

WAXIN André (Bouchain),

WILSON Annie (Mastaing),

WOELFFLE Sylvie (Raismes),

WOJTOWICZ Francis (Douchy-les-Mines),

YAHIAOUI Malika (Trith-St-Léger).



L'INSTITUTION

LA MISE EN ŒUVRE du projet de territoire

Le projet de territoire "La Porte du Hainaut vers l'an 2020 ..." a été adopté en décembre 2003. Pour que la réalité rejoigne un jour la vision prospective que ce projet dépeint, les élus ont fixé cinq axes de travail prioritaires : dynamiser une économie porteuse d'emplois et de progrès social, renforcer les solidarités, faire du territoire une destination touristique reconnue et un cadre où il fait bon vivre et donner les moyens à notre jeunesse de se construire un avenir.



Le projet de territoire est consultable sur le site www.agglo-porteduhainaut.fr et envoyé sur simple demande au 03.27.09.92.64 ou par mail projetdeterritoire@agglo-porteduhainaut.fr



Parmi les projets structurants du projet de territoire, on peut citer le développement économique et notamment la requalification des zones d'activités. On peut citer également l'opération "Citoyens du monde" au titre de la jeunesse, grâce à laquelle plusieurs centaines de jeunes adultes de l'agglomération s'ouvrent chaque année au monde à travers un voyage sur un autre continent. La requalification du site thermal à Saint-Amand-les-Eaux participera au rayonnement et à la mise en tourisme du territoire, de même que le projet pédagogique et touristique qui se met en place autour du chantier de restauration de la Tour abbatiale de la ville.

Le projet de requalification du site minier de Wallers-Arenberg, site de mémoire parmi les plus remarquables à l'échelle régionale, est assez emblématique car il marie des aspects économiques, culturels, touristiques et patrimoniaux.

Les travaux de protection des bâtiments ont débuté à l'automne. Les 3,2 millions d'euros de cette première tranche sont entièrement financés par les fonds européens, l'Etat et la Région. Enfin, la mise en place du tri sélectif sur les 38 communes du territoire est également un projet structurant.



LE CONSEIL DE DÉVELOPPEMENT : Le temps de l'organisation et des réflexions

Le Conseil de Développement de La Porte du Hainaut, présidé par M. René Carpentier, a vécu en 2004 sa première année de fonctionnement. L'assemblée consultative qui compte 94 membres s'est réunie deux fois en assemblée plénière. Elle a défini et adopté son règlement intérieur et fixé ainsi librement ses règles de fonctionnement.

Pour faciliter les échanges et les débats et faire émerger des propositions, les membres du Conseil de Développement ont constitué cinq ateliers de travail. Les cinq animateurs désignés par les participants aux ateliers composent le bureau autour de René Carpentier. Les groupes se réunissent régulièrement et ont défini les pistes de réflexion qu'ils souhaitent voir étudier par le Conseil de Développement.

Les cinq groupes de travail

1 - Développement économique - Emploi - Formation - Education (animé par Didier Cousin) ;



- 2 - Habitat - Urbanisme - Enjeux urbains - Ruralité (animé par Yves Libeskind) ;
- 3 - Qualité de vie - Environnement - Santé (animé par Fabrice Belsy) ;
- 4 - Culture - Sports - Loisirs - Tourisme (animé par Bernard Descarpentries)
- 5 - Ouverture (animé par Hubert David)

Le Conseil de Développement a participé aux 4^e et 5^e Rencontres Nationales des Conseils de Développement qui se sont déroulées en janvier à Grenoble et en octobre à Lille et Dunkerque.

L'aménagement du territoire : une démarche partenariale

En matière d'aménagement du territoire, La Porte du Hainaut s'est investie dans le suivi des documents de planification et d'urbanisme d'arrondissement, communautaires ou communaux. Elle participe ainsi à la mise en œuvre du schéma directeur de l'arrondissement de Valenciennes (porté par le syndicat dit de l'enseignement supérieur). Elle porte une attention toute particulière à la révision du plan de déplacements urbains portée par le Syndicat Intercommunal des Transports Urbains de la Région de Valenciennes (SITURV). Elle met également son ingénierie au service des communes qui élaborent ou révisent leurs plans locaux d'urbanisme.

Le Parc, un partenaire naturel

Le 1^{er} décembre, La Porte du Hainaut a signé avec le Parc Naturel Régional Scarpe-Escaut une convention de partenariat afin de faciliter leur coopération. Quinze des 38 communes de La Porte du Hainaut sont adhérentes du Parc qui en vertu de sa charte de développement assure la préservation et la promotion du patrimoine naturel et culturel de son périmètre et s'implique également dans l'aménagement du territoire, le développement économique et social... Et dans bien d'autres domaines qui relèvent aussi aujourd'hui de la compétence de La Porte du Hainaut.

Dans un souci d'efficacité, la communauté d'agglomération et le Parc ont donc élaboré une convention qui définit les missions et les domaines d'intervention de chacun. Cette synergie accélérera la mise en œuvre de chantiers importants (la revalorisation des berges de la Scarpe par exemple), qui bénéficieront en premiers lieux aux habitants et aux touristes.

Ce même jour, le Parc a signé la même convention avec les six autres intercommunalités concernées par son périmètre : les communautés d'agglomération de Douai et Valenciennes-Métropole et les communautés de communes d'Orchies-Beuvry, de l'Est-Douaisis, de la Vallées de la Scarpe et Espace en Pévèle.



Contact
Tél. : 03.27.09.92.64 - fax : 03.27.21.09.03
conseildeveloppement@agglo-porteduhainaut.fr



L'ORGANIGRAMME de La Porte du Hainaut

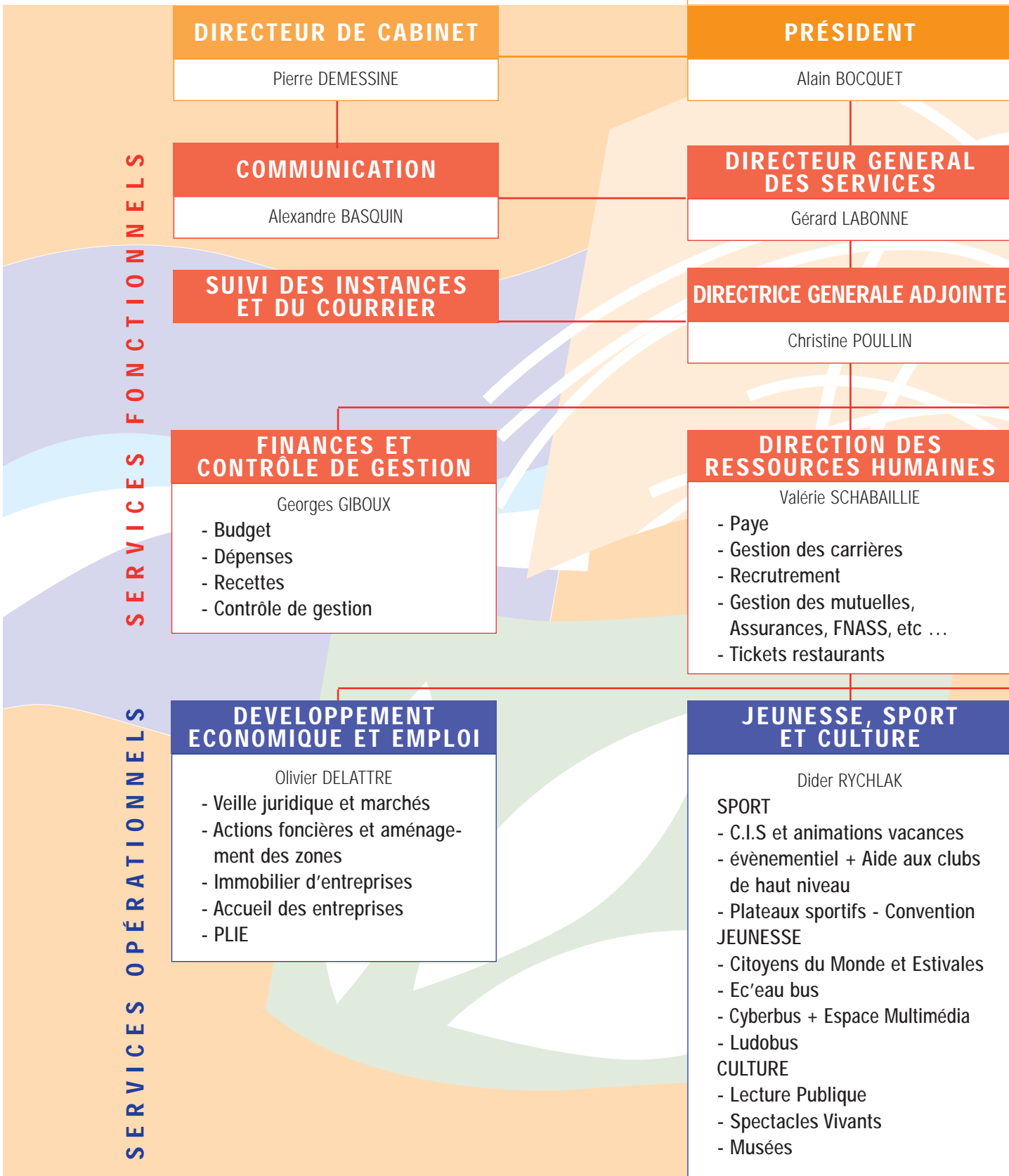



POLE RESSOURCES PROJETS COMMUNES ET POLITIQUE DE LA VILLE

GRANDS PROJETS

AFFAIRES GENERALES INFORMATIQUE

Gérald MATHIEU

- Commande Publique
- Logistique interne
- Informatique
- Protocole
- Matériel

DIRECTION DES SERVICES TECHNIQUES

Michel CANAPLE

VOIRIE

- Voirie
- Aménagement des routes départementales

BATIMENT ET PATRIMOINE

- Travaux neufs
- Entretien patrimoine
- Gestion du patrimoine

DECHETS

- Point info déchets
- Gestion des bacs
- Ambassadeurs du Tri

ENVIRONNEMENT

- Brigade verte

L'ADMINISTRATION SE STRUCTURE

Créer de toute pièce une administration, structurer des services autour des élus pour répondre aux besoins immédiats de la population, préparer les grands chantiers communautaires, respecter les contraintes réglementaires et aller chercher les subventions auprès des différents partenaires, inventer une organisation du travail avec des personnes venues d'horizons divers, voilà le défi qu'ont relevé les premiers agents recrutés par La Porte du Hainaut.

L'administration a du grandir et mûrir vite, parfois dans l'urgence. En 2004, la phase de recrutement s'est achevée et le fonctionnement interne de l'administration a été revu, suivant l'organigramme présenté ci-contre, pour optimiser l'efficacité de La Porte du Hainaut au service des citoyens et des communes, et valoriser les compétences de chacun des agents.

L'effectif total a évolué de 19% sur l'exercice 2004 pour atteindre 123 agents au 31 décembre, dont 60% de l'effectif a entre 25 et 39 ans.

Le poids des agents de catégorie A est important puisqu'il représente plus de 35% de l'effectif. Les catégories B pèsent 19% et les catégories C, 45%. 1% de l'effectif représentant les emplois fonctionnels.

En terme budgétaire, les charges de personnel sont limitées et contenues puisqu'elles représentent seulement 3,65% du montant des dépenses mandatées de la collectivité (2,86% en 2003 et 2,83% en 2002).





LES MOYENS

FINANCES

2004 : les actions communautaires poursuivent leur montée en charge

Recettes à la hausse, investissements en forte augmentation, maîtrise des dépenses de fonctionnement et réduction de la dette : l'exercice financier 2004 s'avère satisfaisant à bien des égards.

En présentant un taux d'exécution qui s'établit à 82,7% pour les dépenses et 85,45% pour les recettes, La Porte du Hainaut améliore sensiblement sa performance par rapport à l'année 2003, d'autant que les actions communautaires en sont les premières bénéficiaires.

Des recettes courantes en hausse sans augmentation de fiscalité

Avec un total de 82 millions d'€, les recettes de gestion connaissent une hausse de 12%

par rapport à 2003, la Taxe Professionnelle Unique (TPU) représentant plus de 81% de ces recettes. Cette évolution est liée à la progression de la Taxe Professionnelle Unique concomitante à la baisse de la dotation globale de fonctionnement, qui se voit appliquer pour la deuxième année, le mécanisme de garantie. La progression de la TPU est elle-même directement liée à la forte croissance des bases de taxe professionnelle (+ 9,6% en 2004 contre 4% de moyenne annuelle sur les trois années précédentes), le taux d'imposition fixé à 19,14% en 2001 n'ayant pas été modifié depuis.

Dépenses courantes : toujours plus pour les actions communautaires

Les dépenses de gestion ont progressé de

Pas un €uro prélevé sur les ménages

En 2004, le Conseil Communautaire a réaffirmé sa volonté de ne lever aucune fiscalité complémentaire, au-delà de la taxe professionnelle préexistante dont le taux est inchangé depuis 2001. Les habitants des 38 communes ne payent donc pas un €uro, ni en fiscalité additionnelle, ni en Taxe d'Enlèvement des Ordures Ménagères, dont le taux est resté fixé à zéro. La Porte du Hainaut est désormais l'une des rares communautés d'agglomération à supporter sur son budget propre l'intégralité du coût de la gestion des déchets ménagers. En effet, les habitants de La Porte du Hainaut ne payent pas de Taxe d'Enlèvement des Ordures Ménagères, quand à l'échelle nationale, les français payent en moyenne 44€ par an pour ce service. Ainsi, en maintenant son taux à zéro, La Porte du Hainaut fait preuve d'une volonté politique forte de ne pas peser sur les impôts des ménages.

Les recettes réelles du Compte Administratif (comparaison avec 2003)

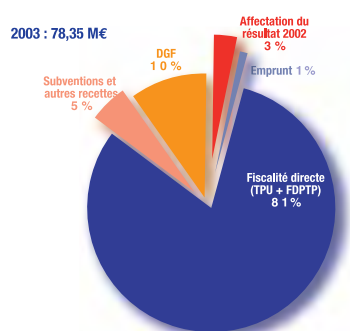

Les dépenses réelles du Compte Administratif (comparaison avec 2003)

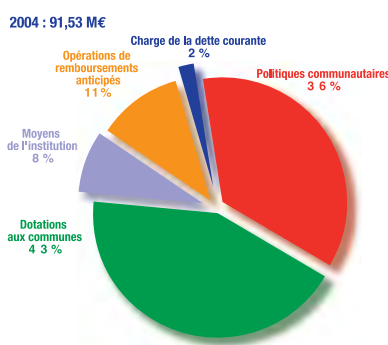
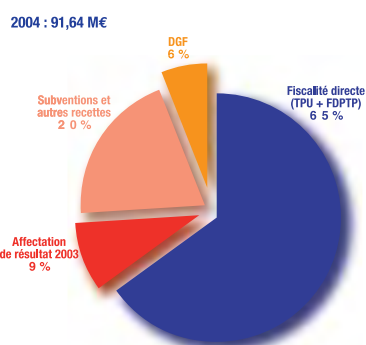
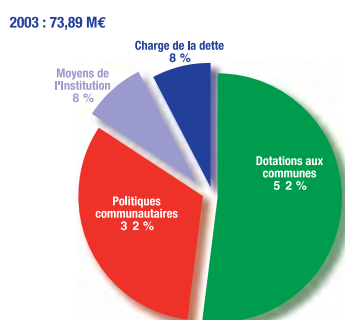

8,9% par rapport à 2003. Ceci s'explique principalement par l'augmentation des charges de gestion courante (+3,3 M€) dont la plus grande part est concentrée sur les subventions à caractère économique, la contribution à l'Office de tourisme, les contributions secours-incendie, les fonds de concours autoroutiers et les subventions liées aux compétences Sport, Culture et Jeunesse.

De manière générale, la part consacrée aux actions communautaires ne cesse de progresser ; parallèlement, le montant des dotations versées aux communes diminue. Ceci démontre que les communes membres de La Porte du Hainaut sont favorables à la poursuite de l'esprit communautaire.

Les charges de personnel augmentent, mais leur poids dans les dépenses totales reste



limité et largement en dessous du niveau moyen constaté dans les autres Communautés d'Agglomération. Fin 2004, les charges de personnel de la CAPH représentaient en effet 6,1% des dépenses de gestion, contre 12% pour la moyenne des communautés d'agglomération.

Capacité de financement en forte hausse

La hausse des recettes de fonctionnement conjuguée à une augmentation moindre des dépenses liées aux transferts de charges a généré un excédent brut de fonctionnement de 12 M€ à la clôture de l'exercice 2004 (contre 8,9 M€ en 2003 et 2,9 M€ fin 2002). La capacité de financement de la collectivité (une fois les intérêts de dette réglés) enregistre également un fort rebond en passant de 7,8 M€ à 9,7 M€ (2,2 M€ fin 2002). Avec 67,5 € par habitant, elle dépasse largement la capacité

de financement moyenne de l'ensemble des communautés d'agglomération (51 €).

Investissements : +112%

En 2004, les investissements de La Porte du Hainaut ont connu une forte hausse (+112%). Ils s'élevèrent à 8,3 M€, soit pratiquement le montant cumulé des investissements réalisés au cours des trois années précédentes (8,7 M€). L'essentiel de ces dépenses (6,5 M€), est consacré aux équipements propres de la communauté d'agglomération. S'y ajoutent 0,8 M€ investis dans l'aménagement des abords des voiries départementales et 1 M€ au titre de l'avance versée à l'aménageur de la ZAC Hordain-Hainaut.

L'effort d'équipement de La Porte du Hainaut s'est donc accru de manière significative en 2004. Il représente 57 €uros par habitant.

Le choix d'une solidarité forte envers les communes

En 2004, la Dotation de Compensation versée aux communes par La Porte du Hainaut s'est élevée à 33,9 millions d'€uros. A cette dotation, destinée à neutraliser l'impact de la mise en place de la Taxe Professionnelle Unique sur les budgets municipaux, la communauté d'agglomération a décidé d'ajouter trois dotations de solidarité :

- **Une dotation principale** d'un montant de 3,187 millions d'€uros, répartie entre les communes en fonction des critères de population, de potentiel fiscal et de charges communales et combinée à un mécanisme de garantie de ressource d'une année sur l'autre.

- **Une dotation de solidarité en matière d'équipement rural** versée aux communes de moins de 2000 habitants (dont le potentiel fiscal par habitant ne dépasse pas 1500 €uros). Cette aide, plafonnée à 106 715 €uros pour la durée du mandat, leur permet de réaliser une ou plusieurs opérations d'investissement significatives hors du champ des compétences de La Porte du Hainaut. En 2004, cinq communes ont bénéficié de ce dispositif pour un montant total de 440 000 €uros : Bruille-St-Amand pour la réalisation d'une bibliothèque et médiathèque ; Marquette en Ostrevant pour l'extension de l'accueil péri-scolaire et l'aménagement de trottoirs ; Mortagne-du-Nord pour la construction du groupe scolaire ; Wasnes-au-Bac pour la rénovation extérieure de la mairie et Wavrechain-sous-Faulx pour la restructuration et l'extension de la mairie.

- **Une dotation de solidarité exceptionnelle** aux communes qui subissent une baisse injustifiable des dotations d'Etat (Dotation de Solidarité Urbaine, Dotation de Solidarité Rurale et Dotation Nationale de Péréquation de la Taxe Professionnelle), en raison du mode de calcul actuel du potentiel fiscal. En 2004, La Porte du Hainaut a apporté 1,453 millions d'€uros à ces communes, soit une augmentation de 41% par rapport à 2002. Les élus restent mobilisés et actifs pour obtenir une modification de la réglementation.

Au total, l'enveloppe que La Porte du Hainaut consacre aux dotations de solidarité représente plus de 35 €uros par habitant contre 25 €uros pour la moyenne des communautés d'agglomération.





LES ACTIONS ET LES PROJETS

DÉVELOPPEMENT ÉCONOMIQUE - EMPLOI - INSERTION

Une détermination quotidienne au service d'une économie dynamique, créatrice d'emplois et de justice sociale

La Porte du Hainaut travaille au quotidien pour favoriser la création et le développement des activités économiques dans ses communes et par la même générer des emplois et du progrès social. Sa politique de développement économique repose sur quatre axes : la dynamisation des zones industrielles existantes et la création de nouveaux parcs ; la promotion du territoire ; un accompagnement personnalisé des entreprises et la remise à l'emploi des publics en difficulté.

La Porte du Hainaut a mis en place des outils spécifiques (Agence de Développement et Plan Local pour l'Insertion et l'Emploi). Ces



Le Développement Economique et Emploi rassemblé dans un pôle

Afin d'optimiser l'efficacité de son action, La Porte du Hainaut a mis en place un pôle Développement Economique et Emploi qui rassemble au site minier de Wallers-Arenberg :

- le service en charge de l'aménagement et de la gestion des parcs d'activités ;
- le service Emploi et Insertion (y compris le PLIE) dont l'objectif est la montée en qualification et le retour au travail des publics demandeurs d'emplois ;
- l'Agence de Développement économique chargée de l'accueil, de l'implantation et de l'extension des entreprises.

Contact Pôle : 03 27 09 05 09

différents outils ont été réunis au sein du pôle Développement Economique et Emploi en novembre 2004 pour une meilleure efficacité et une mise en synergie intelligente des services.

1 - Du mouvement sur les zones d'activités

Des aménagements qui favorisent les implantations

- Le 16 janvier, La Porte du Hainaut a inauguré une raquette de retournement au bout de l'artère centrale du Parc de l'Aérodrome-Est. Cette voirie permet de fluidifier le trafic des poids lourds (coût 750 000 € TTC) aux abords de la nouvelle unité de production que PSA construit sur son site de Trith-Saint-Léger.
- Le 25 février, une autre raquette a été inaugurée sur le Parc Jean Monnet à Hordain (coût 480 000 € TTC). Elle autorise l'aménagement de lots économiques nouveaux sur l'un desquels

le logisticien Géodis BM s'est implanté.

Requalification de la zone de l'Aérodrome-Est : une détermination payante

La requalification du parc de l'Aérodrome-Est (ex - ZI n°2, 174 entreprises et 5500 emplois sur les communes de Trith-St-Léger, Prouvy et Rouvignies) figure parmi les chantiers prioritaires de l'arrondissement depuis longtemps (manque évident de parkings poids lourds, voiries et réseaux dégradés, éclairage public insuffisant et problèmes de signalétique). En avril 2004, après une très longue attente liée à l'instruction du dossier de financement, La Porte du Hainaut, qui assure la maîtrise d'ouvrage de l'opération, a pu notifier les marchés de travaux (VRD, éclairage public, espaces verts, signalétique). Les 5,5 millions d'€ TTC devaient être financés à 80% par l'Europe (FEDER) et le Fonds de dévelop-



inauguration de l'extension de l'Etablissement HUON

pement du sud du département (FODES), les deux communautés d'agglomération se partageant les 20% restant. Or, alors que les travaux allaient démarrer, le FEDER et le FODES sont revenus sur leurs engagements, bloquant de fait le démarrage du chantier. Va suivre une longue période de discussions et de renégociations au cours de laquelle les collectivités n'obtiendront pas de réponses claires des financeurs. Afin de sortir de l'impasse, parce que les zones d'activités constituent un enjeu majeur de développement économique et parce que cette zone était indigne de ses entreprises et de leurs salariés, La Porte du Hainaut en concertation avec ses partenaires (Valenciennes-Métropole et la Chambre de commerce et d'industrie du Valenciennois) a lancé les travaux début octobre, quitte à les arrêter à l'épuisement des crédits apportés par les communautés d'agglomération. Cette détermination des élus a poussé le FODES et le FEDER à préciser leurs engagements (52% au lieu des 80% initialement annoncés) et à verser leur contribution.

43 hectares de zone industrielle fournisseurs à Hordain

En juillet 2004, La Porte du Hainaut a signé une Convention Publique d'Aménagement

avec la Société d'Economie Mixte SEPAC pour l'implantation et la desserte d'un Parc Industriel Fournisseurs de 43 hectares en lisière de l'usine Sevelnord de Hordain. Le coût global de l'opération s'élève à plus de 13 millions d'€, financés en grande partie grâce à la vente du foncier et équilibré par les aides

publiques. Dans la foulée, les marchés de travaux sont lancés par l'aménageur avec attribution prévue début janvier 2005 et premier coup de pioche en février 2005.

Création de deux ZAC à Denain

Le groupement DDE de Valenciennes /



Inauguration de l'extension de l'Entreprise GTM



Vue en perspective de la future zone industrielle fournisseurs d'Hordain

LES ACTIONS ET LES PROJETS

Chambre de Commerce est retenu pour assurer l'assistance à maîtrise d'ouvrage de la création de la zone d'aménagement concertée de Bellevue à Denain. Une consultation du même type est effectuée sur la zone des Pierres Blanches.

2 - Du foncier vendu ou acheté pour des projets économiques

Afin de répondre aux demandes d'implantation des entreprises, près de 35 hectares ont été achetés. Par ailleurs, plus de deux hectares ont été cédés sur le Denaisis (Ets Musy, ID Formation, Régie d'Eau potable de Denain) ou l'Amandinois (SCI de la Scarpe, Cuisinés des Sources).



3 - Aides à l'immobilier

La Porte du Hainaut a procédé à 14 aides à l'immobilier d'entreprises qui généreront 228 emplois sur 3 ans. Elle a également apporté son aide pour les extensions de :

- La GTM France qui a construit un nouveau bâtiment d'activité sur la zone de Bellevue à Denain (aide à l'immobilier de la CAPH de 60 000€) ;
- L'entreprise HUON fers soudages qui a réalisé un bâtiment neuf de 2000 m² construit sous maîtrise d'ouvrage Porte du Hainaut sur la zone du Marillon à St-Amand-les-Eaux ;
- Le groupe Lafarge (Parexlanco) qui a totalement réorganisé ses locaux industriels à St-Amand-les-Eaux dont La Porte du Hainaut a effectué en maîtrise d'ouvrage les travaux de viabilisation.

Le PLIE de La Porte du Hainaut

Le 28 juin 2004, la signature du protocole par la Région, le Département, l'Etat et La Porte du Hainaut officialisait la création du Plan local pour l'insertion et l'emploi.

Durant l'année 2004, dans le cadre du partenariat avec Espace, l'URIAE (Union Régionale pour l'Insertion par l'Activité Economique) et Nord Actif, le PLIE a accompagné des personnes dans leur création d'entreprise.



L'Agence travaille de concert sur les actions à mener autour de l'économie sociale et solidaire dans le cadre du programme européen EQUAL.

Enfin, cette année, le PLIE a participé au financement de quatre chantiers d'insertion (Oisy, Hordain, Douchy, Anzin) et démarché les entreprises qui recrutent pour leur proposer des conventions-emploi. Le principe en est simple : il cofinance pour ses publics la formation désirée par la société contre des promesses d'embauche.

Mais l'intégration du PLIE au sein du pôle Développement Economique et Emploi en



Le PLIE a également participé aux côtés de l'Agence "Porte du Hainaut Développement" au suivi des projets d'implantation d'organismes de formation spécialisés dans l'accompagnement social, d'entreprises et d'associations intermédiaires. Le PLIE et

novembre 2004 va permettre une coopération renforcée avec l'Agence de Développement et l'avancée de projets communs. L'année 2005 devrait ainsi voir les actions du PLIE se renforcer et se multiplier.

2^{ème} forum pour l'emploi à Douchy-les-Mines





“PORTE DU HAINAUT DÉVELOPPEMENT”

L'Agence de Développement économique à l'écoute des entreprises

En 2004, l'Agence “Porte du Hainaut Développement” a vu ses missions précisées par son conseil d'administration nouvellement élu : elle assure l'accompagnement des projets industriels et commerciaux, l'accompagnement de la micro-économie, l'animation territoriale, la prospection et la commercialisation ainsi que le renforcement des liens avec les partenaires institutionnels.

Accompagnement des entreprises

En 2004, les cinq salariés de l'Agence ont rencontré ou accompagné 220 entreprises. L'Agence a mis en place un outil complémentaire sous forme d'une base immobilière répertoriant plus de 75 bâtiments. Elle a également réalisé un guide des services à l'entreprise destiné aux entreprises industrielles et artisanales locales.

Animation territoriale - L'Agence de Développement propose régulièrement aux dirigeants de société du territoire une visite d'entreprise (Sevel Nord, PSA Peugeot Citroën

et les Eaux minérales de St-Amand en 2004) qui leur permet de se connaître, d'échanger sur leurs expériences et leurs besoins. L'idée étant de développer des synergies entre les entreprises de La Porte du Hainaut.

Afin de les informer, “Porte du Hainaut Développement” réunit aussi les chefs d'entreprises autour de petits-déjeuners thématiques. En 2004, trois thèmes ont été abordés : la transmission d'entreprise, les aides à l'emploi (avec présentation du PLIE de La Porte du Hainaut) et les marchés publics.

Accompagnement à la micro économie

Pour favoriser le retour à l'emploi - La Porte du Hainaut soutient financièrement quatre structures d'accompagnement à la création d'entreprises qui s'adressent aux petits porteurs de projets : Espace Hainaut (Boutique de gestion), Val'Initiatives, Nord'Actif et l'ADIE. L'Agence, à l'initiative de ce partenariat, a assuré le suivi des dispositifs d'accompagnement de ces structures.

Promotion du territoire et communication

Par l'intermédiaire de l'Agence, La Porte du



Hainaut soutient et participe à de grands événements économiques (Salon Innotrans à Berlin pour la promotion du pôle ferroviaire) ou importants pour l'emploi (Forum pour l'Emploi à Douchy-les-Mines qui a abouti à de nombreux retours à l'emploi). Elle s'est aussi engagée dans des partenariats avec des partenaires institutionnels comme l'ANPE ou “Max Havelaar” (Signature de la Charte pour le commerce équitable).

Par ailleurs en 2004, l'Agence de Développement a réalisé une plaquette promotionnelle et son site Internet.

Contact Agence

Tél. : 03 27 09 91 21

E-mail : agence@agglo-porteduhainaut.fr

Site : www.agence-porteduhainaut.com





LES ACTIONS ET LES PROJETS

Technologies de l'information et de la communication (TIC)

LARGEMENT ANCRÉES DANS LE QUOTIDIEN

Les technologies de l'information et de la communication (TIC) prenant une part de plus en plus importante dans la société et dans la vie quotidienne, La Porte du Hainaut met en place une politique de déploiement et de popularisation. Celle-ci repose sur trois axes : l'ouverture de services en ligne (au sein d'un portail numérique), la généralisation du haut débit et la banalisation de l'usage des TIC pour le grand public afin de limiter ce qu'on appelle la fracture numérique.

1 - Vers un territoire numérique

Un portail et des services - En 2002, La Porte du Hainaut a été retenue par le Conseil régional Nord-Pas de Calais sur le projet "Pack territoire". A ce titre, elle bénéficie d'un appui technique pour la création d'un portail numérique qui permettra de proposer des "e-services" aux habitants, entreprises, associations ou collectivités du territoire, comme aux touristes ou tous autres usagers. La maquette du portail a été développée fin décembre 2004. Le premier trimestre 2005 sera consacré à la saisie de son contenu.

Un programme d'actions - La Porte du Hainaut a fait appel à un prestataire qui doit analyser les attentes et les besoins des acteurs locaux et des habitants pour en tirer un programme pluriannuel d'actions. Les maires seront consultés prochainement. Les conclusions de cette étude lancée en novembre 2004 seront analysées avec attention par le comité de pilotage TIC constitué depuis le mois de juillet 2004.

Des formations - En 2004, des formations aux technologies de l'information et de la communication ont été proposées aux élus,

agents communaux et communautaires par La Porte du Hainaut et le Conseil Régional (sensibilisation aux TIC, témoignage sur la dématérialisation des procédures administratives...).

2 - Déployer le haut débit

Le Pôle Numérique Valenciennois, association qui réunit les deux communautés d'agglomération de l'arrondissement (La Porte du Hainaut et Valenciennes-Métropole), a établi un diagnostic des infrastructures existantes et élaboré des scénarii de déploiement pour le haut débit.

3 - Populariser les TIC

Cyberbus - Outre le soutien technique qu'elle apporte aux projets des communes, La Porte du Hainaut mène toute l'année ses propres actions portées par le Cyberbus et mises en œuvre par le service jeunesse.

Fête de l'Internet - En 2004, la collectivité a organisé une Fête de l'Internet à l'échelle du

territoire qui a permis de fédérer des espaces multimédia autour d'un programme commun. Pendant une semaine, enfants et adultes ont pu accéder gratuitement à la toile

dans les différents sites ayant un accès à l'Internet. Dans les médiathèques, les cybercentres, le cyberbus de la communauté d'agglomération, des animateurs ont proposé aux habitants des initiations aux courriers électroniques, à la mise en ligne de Curriculum Vitae, des découvertes de sites tels que ceux de l'ANPE, de la CAF ou d'entreprises qui recrutent, des jeux éducatifs et diverses applications dont la télé-déclaration d'impôts. Bref, un aperçu des potentialités de l'Internet utiles au quotidien.



Dans le cyberbus...



TRANSPORTS URBAINS

Favoriser et multiplier les modes de déplacements des habitants

L'organisation des transports urbains relève de la compétence de La Porte du Hainaut. Comme les autres intercommunalités de l'arrondissement, celle-ci a délégué l'exercice de cette compétence au Syndicat intercommunal des transports urbains de la région de Valenciennes (Siturv). La communauté d'agglomération y est représentée par quinze délégués et cotise chaque année à hauteur de 1 million d'euros. Conformément au Plan de Déplacements Urbains adopté en 2002, le Siturv s'attache à développer l'intermodalité (bus, tramway, TER) et les modes de déplacement doux (vélo, piétons).

Pôle d'échanges - Le pôle d'échanges de Denain est sorti de terre en 2004. Ceux de St-Amand, et Bouchain devraient voir le jour d'ici 2006.

Tramway : premier rail et première rame - Le tramway devrait relier Valenciennes à Denain en 2006. Depuis la pose officielle du premier rail en septembre, le chantier avance en moyenne de 80 mètres par semaine. Les premières rames sont sorties en novembre des ateliers d'Alstom à La Rochelle.

Deux nouvelles lignes de bus - Le réseau de bus (35 lignes en 2003), relie désormais 75 communes du périmètre urbain et dessert 350 000 habitants. En 2004, le Siturv a créé deux nouvelles lignes de bus. La ligne 407 dessert Marquette-en-Ostrevant, Wasnes-au-Bac et Wavrechain-sous-Faulx, trois communes qui font leur entrée dans le réseau de transport urbain. La ligne 511 qui relie Haspres à Valenciennes en passant par Thiant, l'université et la gare du Poirier à Trith-St-Léger, renforce la desserte du territoire.

Transport à la demande - Parce que les habitants des villages ont besoin comme les autres de se déplacer à toute heure de la journée et parce que les bus ne sont pas adaptés à ce besoin, La Porte du Hainaut a proposé au Siturv de mettre en place, en complément des lignes régulières existantes, un transport à la demande dans les zones rurales peu ou pas desservies par les bus urbains en dehors des heures de pointe. C'est ainsi que le Siturv a mis en oeuvre, en mars dans l'Amandinois et en septembre dans l'Ostrevant, un transport à la demande (TAXIVAL)



accessible à l'ensemble des usagers. Dix-sept communes bénéficient de ce nouveau service qui a connu un succès immédiat.

Personnes à mobilité réduite - En 2004, le service Sésame réservé aux personnes à mobilité réduite est monté en puissance. Une amélioration fortement attendue par La Porte du Hainaut. Il fonctionne désormais avec des amplitudes horaires élargies et est accessible aux personnes atteintes d'un handicap visuel. Toujours pour faciliter les déplacements de tous, le Siturv s'équipe de bus et rames de tramway à plancher bas et aide financièrement les communes à aménager des arrêts de bus faciles d'accès.



VOIRIES ET INFRASTRUCTURES

Sécurité sur les départementales et protections phoniques

2004 a marqué le début des chantiers conduits ou portés par La Porte du Hainaut, hors voiries d'intérêt communautaire (accès et desserte des zones d'activités et des équipements communautaires) qui, elles, font l'objet de soins constants depuis 2001.

Des routes départementales plus sûres

Entérinée depuis deux ans par le Conseil communautaire, la décision d'accompagner les opérations de sécurité et du plan quinquennal menées par le Département (aménagement des abords sur les routes concernées) a été mise en œuvre dès la signature de la convention avec le Conseil général. En 2004, La Porte du Hainaut a investi 1 million d'euros pour améliorer la sécurité des piétons et des automobilistes, notamment en aménageant des trottoirs. Furent concernées par ces travaux, la RD 13 à Wallers, la RD 130 à Abscon, Bouchain, Escaudain et Mastaing, la RD 81 à Lieu-Saint-Amand et Escaudain et la RD 268 à Mortagne-du-Nord.

Les grands chantiers d'Etats en panne

Le XIII^e contrat de plan Etat-Région prévoit la transformation de la RN 455 en autoroute A21 entre Douai et Valenciennes. La Porte du Hainaut participe financièrement à la réalisation de cette

infrastructure (366 969 €).

Une nécessité pour améliorer la desserte et assurer enfin la sécurité des usagers sur cet axe saturé que les poids lourds empruntent par milliers chaque jour. Pourtant les travaux entrepris en 2003 (doublement du viaduc d'Escaudain) ont été interrompus en cours d'année, par manque de crédits.

Que dire de l'échangeur entre les autoroutes A2 (Paris-Bruxelles) et A23 (Lille-Valenciennes) ! Ces deux axes essentiels pour les échanges internationaux se frôlent sur les communes de Trith-Saint-Léger et La Sentinelle, sans jamais se rejoindre. Inscrit avec assiduité au contrat de plan depuis 16 ans, l'échangeur n'existe que sur le papier, au mépris de la tranquillité des riverains et de la sécurité des piétons, des cyclistes et des automobilistes qui croisent dans le centre ville les véhicules en transit.

Pour accélérer l'opération, La Porte du Hainaut a relayé dès 2001 la proposition du Sivom de Trith-Saint-Léger de participer financièrement à hauteur de 18%. Aujourd'hui, sous prétexte d'une réévaluation globale du projet de 19 à 28 millions d'euros, l'Etat demande à la collectivité de revoir sa participation à la hausse. Un surcoût insupportable pour La Porte du Hainaut d'autant que cet équipement relève de la seule compétence de l'Etat et que c'est une infrastructure d'intérêt régional, national voire international. L'Etat envisageait alors de commencer les travaux en les programmant sur plusieurs phases. De ce fait, La Porte du Hainaut a versé les fonds. Or, aucun soupçon de démarrage des travaux

Travaux A21



n'était perceptible. C'est pourquoi, le Conseil Communautaire a voté une motion, envoyée au Ministre, exigeant de l'Etat qu'il respecte ses engagements financiers dans la programmation de cette infrastructure indispensable à la sécurité de tous.

Premiers murs anti-bruits à Douchy

Reportée pour cause de gels des crédits en 2002 et 2003, l'installation des murs anti-bruits a commencé en novembre 2004 à Douchy-les-Mines. Parce qu'elle s'est engagée à lutter contre les pollutions y compris sonores, La Porte du Hainaut a mis tout son poids pour accélérer la réalisation de ces protections phoniques que les riverains attendaient depuis des années. Elle a elle-même apporté le quart du financement pour entraîner l'Etat et la Région à verser leur part.

Concernant l'installation des protections phoniques le long de l'autoroute A23 à Trith-Saint-Léger et La Sentinelle, prévue de longue date également, les études préalables ont été achevées en 2004. Les travaux devraient démarrer en 2005.



Travaux sur les trottoirs d'Abscon



HABITAT

Au service des communes pour répondre aux besoins des populations

La Porte du Hainaut a validé un Programme local de l'habitat (PLH) dont la philosophie tient en une phrase : "une politique communautaire au service des communes pour répondre aux besoins des populations". Les trois attentes les plus pressantes sont la relance de la construction neuve, la lutte contre l'habitat indigne et la lutte contre toutes les exclusions.

Pour y répondre efficacement, un programme d'action sera soumis aux élus début 2005 et mis en œuvre dans la foulée. De plus, La Porte du Hainaut a décidé de se doter d'outils spécifiques tels que l'ingénierie d'appui aux communes et l'Observatoire de l'Habitat, et d'outils originaux comme le Fonds d'intervention foncière. L'ensemble des actions préalablement engagées a été poursuivi en 2004.

Rénover l'habitat privé ancien

Les OPAH de Trith-Saint-Léger et Escaudain et du centre ville de St-Amand-les-Eaux ont démarré en octobre. L'objectif est de permettre l'amélioration de plus de 300 logements privés sur une durée de 3 ans. La Porte du Hainaut finance l'équipe de suivi et d'animation et abonde les aides que l'Agence Nationale

d'Amélioration de l'Habitat octroie aux propriétaires privés. Au total, La Porte du Hainaut apportera 780 000 euros. Elle s'est également engagée dans l'élaboration d'un diagnostic préalable au lancement d'une OPAH de Renouvellement Urbain (OPAH RU) à Denain, Escaudain et Louches, trois communes qui agissent contre les dysfonctionnements urbains et sociaux.

Résorber les friches - habitats

A la demande des élus, La Porte du Hainaut a mené un travail de recensement des friches - habitat qui a conduit à l'élaboration (en cours) d'un programme d'interventions.

Accueillir les gens du voyage

En partenariat avec les communes, La Porte du Hainaut a élaboré un schéma communautaire d'accueil des gens du voyage qui a été validé par l'Etat. 2004 a marqué le début de la phase de réalisation de l'aire d'accueil à Escaudain. Pour les autres, les procédures d'aménagement seront lancées au fil des acquisitions des terrains.

Loger les plus fragiles

La Porte du Hainaut s'est engagée à construire



trois structures du type résidence sociale afin de pouvoir proposer aux personnes ou familles en difficulté un logement temporaire confortable et approprié. La Sonacotra a été sollicitée pour réaliser une telle structure à St-Amand-Les-Eaux, seule ville qui a, pour l'instant, décidé de s'en doter.



ENVIRONNEMENT – GESTION DES DÉCHETS

Un effort financier à la hauteur des enjeux



Les ambassadeurs du Tri

L'environnement et le cadre de vie sont au cœur du projet de territoire de La Porte du Hainaut. Celle-ci agit très concrètement au quotidien en pratiquant une gestion des déchets ménagers et assimilés dans le respect des ressources naturelles.

I - LA COLLECTE

La Porte du Hainaut assure la collecte des déchets des ménages et ceux des commerçants et des artisans. Toutes les opérations de collecte en porte à porte et en apport volontaire sont assurées par des prestataires privés. A sa création, La Porte du Hainaut s'est engagée à maintenir les services assurés par les structures intercommunales qu'elle a remplacé, ce qui explique la coexistence de différents types d'organisation sur le territoire.

Les ordures ménagères

- en 2004, 52 097 tonnes ont été collectées (362 kg par habitants) par les sociétés

Coved et Shanks.

Les emballages et le verre (tri sélectif)

- en 2004, 13 367 tonnes ont été collectées et envoyées dans les filières de recyclage.

- depuis le 1^{er} décembre 2004, toutes les communes du territoire sont collectées en porte à porte une fois par semaine par les sociétés Coved et Shanks.

Les encombrants

- selon les communes, le nombre de ramassages annuel varie et 5100 tonnes d'encombrants ont été récoltées en 2004 par les sociétés Sita et Malaquin. 10% sont recyclés ; le reste est incinéré.

Les déchets verts

- en 2004, 1143 tonnes de déchets verts ont été collectées par les sociétés Coved et Malaquin, pour être transformées en compost.



Tri sélectif :

les habitants ne payent pas la taxe d'enlèvement des ordures ménagères

L'évènement marquant de l'année 2004 fut la généralisation du tri sélectif à l'ensemble du territoire, conformément aux objectifs du plan départemental d'élimination des déchets ménagers et assimilés.

La collecte sélective, déjà en place dans 29 communes, a été mise en œuvre le 1^{er} octobre dans les communes de Bruille-St-Amand, Château-l'Abbaye, Flines-les-Mortagne, Hasnon, Maulde, Millonfosse, Mortagne-du-Nord, Nivelles, et le 1^{er} décembre à St-Amand-les-Eaux... Entraînant du même coup une baisse du taux de TVA de 19,6% à 5,5% sur les factures de prestations de collecte et de traitement des déchets produits par ces communes.

La dépense totale pour la gestion des déchets s'élève 12 720 877€ (83,5 millions de francs). Elle est entièrement couverte par le budget de la collectivité qui, cette année encore, a fait le choix de maintenir le taux de la taxe d'enlèvement des ordures ménagères à zéro. En conséquence, les habitants ne payent pas un seul euro. Les seules recettes perçues par La Porte du Hainaut proviennent d'Eco-emballage (1 283 332 €) et du produit de la vente des matériaux collectés (332 959 €).



LES ACTIONS ET LES PROJETS



Centre de Valorisation énergétique à Douchy-les-Mines

II – LE TRAITEMENT

La compétence a été déléguée au SIAVED (Syndicat Inter-Arrondissement de Valorisation et d'Élimination des Déchets) qui regroupe La Porte du Hainaut, la communauté de communes de l'Est-Douais (CCED) et le Syndicat Intercommunal de Collecte et de Traitement des Ordures Ménagères de l'Est-Cambrésis (SICTOMECE).

tement aux particuliers et sous certaines conditions aux professionnels. Ce sont des centres d'apport volontaire où les déchets sont triés puis envoyés dans leur filière de recyclage ou les centres de traitement adaptés. Le territoire compte deux déchetteries gérées par le SIAVED, à Douchy-les-Mines et Neuville-sur-Escaut et une troisième, privée, à St-Amand-les-Eaux.

Le Point info déchets très sollicité

Le Point info déchets (n°vert 0800 775 537) reçoit entre 40 et 50 appels par jour. Ces appels sont en majorité des demandes de réparations de bacs (le parc de l'agglomération en compte 126000). Viennent ensuite les réclamations pour non collecte, les demandes de renseignements sur le tri et les dates de collectes. Un ambassadeur du tri est affecté au Point info déchets. Les deux gestionnaires de bacs effectuent environ 6000 interventions par an (réparation, changement ou dotation de bacs confondus).

Le centre de valorisation énergétique de Douchy-les-Mines

Depuis mars 2004, le premier four de l'usine d'incinération est équipé d'une unité de valorisation énergétique qui permet de transformer l'énergie de l'incinération en électricité. Il produit 6 mégawatts soit l'équivalent de la consommation de 2000 foyers. Les travaux sur le second four se sont achevés en novembre. Depuis cette date, la totalité des ordures ménagères du territoire sont incinérées à Douchy-les-Mines.

Les déchetteries

Lieux clos et gardiennés, les déchetteries sont ouvertes gratui-



Station d'épuration

LES ACTIONS ET LES PROJETS

TOURISME ET PATRIMOINE

L'Office de tourisme en attendant l'EPIC

Pour devenir une destination touristique reconnue, La Porte du Hainaut s'est dotée d'un Office de tourisme sous la forme d'une association loi 1901 qui fonctionne depuis le 1^{er} mars. L'association a pour mission d'informer et de promouvoir l'ensemble des activités, sites et animations auprès des habitants du territoire et de la clientèle extérieure. Elle se prépare aussi à changer de statut pour devenir un établissement public industriel et commercial, comme l'autorise la loi sur les libertés locales (13 août 2004) et la promulgation du Code du tourisme (26 décembre).

Etoffer l'offre touristique

En 2004, plusieurs études de faisabilité étaient en cours.

- **Le tourisme d'affaires.** L'étude portant sur la ferme de Lieu-St-Amand a conclu qu'elle avait un potentiel important. Reste à trouver le montage financier.



- **Le tourisme de nature.** Afin d'utiliser au mieux la lisière forestière de Raismes, l'étude suggère de développer le tourisme équestre et les pratiques fun-sport et de créer un parc Aventure. Une étude en cours porte sur la façon de faire de La Porte du Hainaut une destination pilote pour le tourisme équestre. Une autre a validé l'implantation d'un parcours acrobatique sur le site forestier de la Grise chemise qui appartient à La Porte du Hainaut.

Promouvoir le territoire et organiser de grands événements

TIC - En 2004, l'Office de tourisme a développé un site internet et des bornes interactives qui permettront, dès 2005 de répondre de manière très réactive aux futurs besoins.

Editions et soutien à l'événementiel - L'association s'est dotée d'une charte graphique déclinée sur tous les documents touristiques ; elle a édité une carte touristique (15000 exemplaires) et a participé à la communication de plusieurs manifestations d'envergure organisées par les communes.

Salons - En 2004, elle a participé à cinq salons internationaux à Anvers, Paris, Bruxelles (deux Salons) et Lille. Mais la plus belle et la plus efficace promotion du territoire est de loin le Festival de l'Eau.

Salsa et samba pour un Festival de l'Eau latino-américain

L'Office du tourisme a assuré la coordination et la promotion de la deuxième édition du Festival de l'Eau de La Porte du Hainaut qui avait pour thème l'Amérique latine. Du 25 au 11 juillet, la centaine d'animations proposées gratuitement dans les 38 communes ont attiré des dizaines de milliers de visiteurs de toute la région. Largement relayé par les médias régionaux et nationaux, l'événement concourt à diffuser une image dynamique, joyeuse et solidaire du territoire.



Raoul Paz pendant le Festival de l'Eau

POLITIQUE DE LA VILLE

Un levier pour améliorer le quotidien dans toutes les communes

Pour apporter de nouveaux services de qualité à l'ensemble des habitants, La Porte du Hainaut a choisi de faire bénéficier les habitants des 38 communes au côté et avec les fonds tirés de la Politique de la ville, en se conformant au cadre du Contrat de ville inter agglomération 2000/2006 signé en 2001.

En 2004, son action s'est inscrite dans les trois mêmes champs d'intervention que les années précédentes.

L'aide aux associations d'accompagnement social - La Porte du Hainaut a apporté un soutien financier (220 000 €) aux actions ayant trait à l'insertion, l'emploi, la formation, la santé, la prévention de la délinquance ou l'accueil d'urgence, qui sont menées pour les habitants les plus fragilisés de l'arrondissement notamment par l'association Alter Egaux, la Mission Locale Jeunes du Valenciennois, Poinfor, Engrage, CAO, Gr EID ou l'AJAR.

L'aide aux communes - Toutes les communes bénéficient de l'aide technique apportée par l'ensemble des services de La Porte du Hainaut.

Les six agents mis à disposition des communes classées en politique de la ville (Douchy-les-Mines, Denain, Louches, Escaudain, Haveluy, Saint-Amand-les-Eaux, Mortagne-du-Nord, Wallers, Bellaing et Raismes) ont poursuivi leur mission au plus près des élus et des services municipaux. Outre la mise en forme et le suivi de la programmation communale afférant au Contrat de ville ou au Grand projet de ville et les nouvelles dispositions de la loi pour la rénovation urbaine, ils assurent désormais le montage des dossiers relevant de l'Agence Nationale pour la Rénovation

Urbaine (ANRU). A la demande de la commune, certains assument également l'animation des dispositifs de participation des habitants (ateliers de travail urbain, notamment) ou participent à l'élaboration des contrats Temps libre et Petite enfance avec la Caisse d'Allocation Familiales de Valenciennes. Cette équipe participe également à l'articulation des initiatives communales et communautaires.

Parmi les projets portés en 2004 avec le concours de l'ingénierie de La Porte du Hainaut, les plus significatifs sont sans doute la finalisation des dossiers ANRU de Douchy-les-Mines (Boulevard de la Liberté), de Denain (pour le Faubourg Duchâteau), d'Escaudain (Site Vroone-Knox), de Raismes (Cité Sabatier), de Mortagne-du-Nord (construction du groupe scolaire), de Louches (rénovation urbaine du centre-ville et requalification de son habitat), de Wallers (implantation d'un plateau sportif



Site Sabatier

dans le quartier Arenberg), ainsi que le projet de réaménagement de l'entrée ouest de Denain suscitée par l'arrivée du tramway en 2006.

Programme d'actions communautaires - Concrétisé en 2004 par la mise en circulation du Ludobus sous la houlette du service Jeunesse (voir pages 26-27), ce programme est mis en oeuvre pour offrir des services de qualité à l'ensemble des habitants. Il a également permis de lancer la réhabilitation des locaux qui accueilleront à Denain la future Maison de l'Initiative, de l'Emploi et de l'Insertion.



Site Vroone-Knox



LES ACTIONS ET LES PROJETS

JEUNESSE

A l'école de la citoyenneté et de la réussite

Parce que ses habitants souffrent plus qu'ailleurs du chômage et pour contribuer le plus possible à leur épanouissement, La Porte du Hainaut a décidé de placer la jeunesse et la citoyenneté au coeur de ses propres actions tout au long de l'année. Elle apporte aussi un soutien technique aux projets éducatifs des communes qui la sollicitent.

En 2004 comme les années précédentes, l'été a représenté le temps fort des actions destinées à la jeunesse.



• **L'Ec'eaubus** a effectué 115 animations, dont 74 dans le cadre scolaire pour sensibiliser le public à la fragilité de la ressource en eau.

• **Le Cyberbus** s'est déplacé 122 fois. Les animateurs ont initié et sensibilisé 6 619 personnes aux outils informatiques, au multimédia et à l'Internet et les ont informés sur les points d'accès existant dans les communes (médiathèques, espaces multimédia, etc.). L'essentiel des demandes d'intervention émises par les communes ciblait un public

I - L'environnement, les TIC et les jeux toute l'année au coeur des communes

Afin d'agir efficacement sur l'ensemble du territoire et de réduire les inégalités de services publics entre les communes, La Porte du Hainaut s'est dotée d'outils mobiles qu'elle

met gratuitement à disposition des communes. Il s'agit de trois bus thématiques : l'Ec'eaubus, le Cyberbus (en 2003) et le Ludobus inauguré en juin dernier. Depuis quelques mois, les animateurs des trois bus interviennent sur l'ensemble du territoire de manière coordonnée et cohérente. En 2004 :

jeune.
• **Le Ludobus** est conçu comme un espace ludique et de rencontre où les enfants et leurs parents peuvent se livrer au jeu sous toutes ses formes. Le bus peut aussi accueillir un conteur. Il a effectué des animations tests





LES ACTIONS ET LES PROJETS

auprès de publics très différents (centre de loisirs maternels et maison de retraite) qui ont permis d'affiner le projet pédagogique.

II- Les Estivales : le plein d'animations gratuites et variées

• **Animations** - L'édition 2004 des animations estivales a réuni 6 560 participants, adultes et enfants, sur l'ensemble du territoire. L'environnement en était le fil conducteur ; 375 personnes ont ainsi participé aux randonnées ou aux ballades qui s'achevaient par un conte. Les animations sportives (rugby, basket, badminton, canoë-kayak et voile) ont attiré 2 800 personnes, adultes, ados, familles et enfants.

Pour la première fois cette année, La Porte du Hainaut a proposé des animations sur le site forestier de la Grise Chemise qu'elle mettait jusqu'alors à la disposition des centres de loisirs. 1 400 enfants venus de 33 centres ont bénéficié de multiples activités (découverte de la nature, promenade à vélo, concours de dessins, jeux de plein air...).

• **Journées Evasions** - La Porte du Hainaut a reconduit cette année l'organisation de Journées Evasions pour les 16-22 ans. Avec raison puisque le nombre de participants (1 098 départs) a doublé par rapport à 2003. Neuf journées étaient proposées (à Londres, Paris, Bruxelles, au Futuroscope...) représentant bien souvent les premiers voyages hors de l'arrondissement pour les jeunes participants.

• **Les Citoyens du Monde** - Egalement reconduite cette année, l'opération "Citoyens du Monde" a fédéré 207 jeunes adultes (18 à 22 ans). Grâce à la participation financière de La Porte du Hainaut, ils ont pu s'envoler vers le Québec, le Brésil et le Mexique. L'occasion de vivre ensemble, de se confronter à une autre culture, de s'adapter à un mode de vie différent.



CULTURE

Objectifs : la lecture et l'expression citoyenne

L'année 2004 a confirmé le développement de la lecture publique et le spectacle vivant comme les deux axes majeurs de la politique culturelle menée par La Porte du Hainaut.

Comment amener une population qui n'en a pas l'habitude au théâtre, au cinéma, à la peinture, à la lecture, à la culture en général ? La Porte du Hainaut a choisi la voie de la pratique, de l'expression citoyenne et des rencontres avec les artistes. En 2004, elle a proposé aux habitants, enfants et adultes, 563 heures d'ateliers d'expression, 70 heures de sensibilisation encadrées par des artistes en résidence sur le territoire. 37 villes et villages se



sont impliqués dans ces actions.

Un réseau pour la lecture publique

Pour faciliter et encourager la pratique de la lecture, La Porte du Hainaut a engagé un

programme pluriannuel ambitieux qui s'appuie sur les structures existantes pour en développer de nouvelles. Le développement du réseau de lecture publique s'effectue d'ailleurs dans un dialogue permanent entre les élus, les professionnels, les bénévoles du territoire, et le concours de la Ligue de l'Enseignement.

En la matière, l'année 2004 a été marqué par :

- l'arrivée au sein du service, d'une coordinatrice du livre et d'une bibliothécaire chargée du suivi des animations, de l'informatisation des médiathèques et de la mission d'étude sur la politique documentaire de La Porte du Hainaut





Les Médiévales à Bellaing

mise en place cette année,
 - l'avancée des projets de médiathèque à Escaudain et à Bouchain. Pour cette dernière, l'architecte est choisi,
 - la contribution à la réflexion sur les projets culturels des bibliothèques d'Hordain, de Oisy, de Bruille-St-Amand, d'Haveluy et de Lieu-St-Amand.

Médiévales de Bellaing en septembre ; les ateliers de calligraphie du réseau des bibliothèques associatives et de la Ligue de l'enseignement et les "Conturlures" de la compagnie de la Pluie d'Oiseau pendant Le temps de Lire à l'automne, et la création de La

Spectacles vivants et participatifs

La Porte du Hainaut a organisé plusieurs actions d'éducation populaire qui confrontent pratiques amateurs et pratiques professionnelles au travers des ateliers d'expressions et d'écriture. On peut citer le travail mené par Jacques Bonnaffé et l'écrivain Patrice Delbourg qui a abouti au banquet du vélo en avril dans le cadre de Lille 2004 ; les ballades contées de l'été couplées aux ateliers de gravure et de lecture à voix haute ; les ateliers du Théâtre du Bimberlot lors des



Conquête du Pôle sud par La Fabrique du vent. En résidence sur le territoire pendant l'année 2004, les comédiens ont animé des ateliers d'expression théâtrale, ils sont intervenus dans les établissements scolaires et ont ouvert des répétitions aux habitants. La Compagnie poursuivra ce travail de proximité en 2005.



Atelier de Calligraphie



LES ACTIONS ET LES PROJETS

SPORT

Des équipements et des actions de proximité

Succès croissant

pour le Centre d'Initiation Sportive

A l'entame de la troisième saison, le CIS de La Porte du Hainaut avait attiré 1015 enfants de 6 à 12 ans. Il est vrai que pour répondre au mieux aux attentes des habitants, la communauté d'agglomération a proposé de nouvelles activités (boxe, kayak piscine, voile, golf éducatif, orientation, roller, trec attelage), développée les plus demandées (escrime, équitation, gym rythmique, VTT), étendu la pratique "multisports" dans les communes rurales et baissé les droits d'inscription de 15 € à 10 € par an pour les activités dites "traditionnelles".

Du volley aux vacances de la Toussaint

Chaque année, La Porte du Hainaut profite des vacances de la Toussaint pour faire découvrir gratuitement un sport aux habitants. En 2004, le thème choisi était le Volley. Dans 16 communes, plus de 550 enfants ont pu s'essayer à

ce sport, encadrés par les joueurs du Volley Club Bellaing Elite Porte du Hainaut, partenaire de l'opération. A la fin de la semaine, l'équipe de Bellaing (N3) a disputé un match de gala ouvert à tous, contre celle de Harnes (Nationale 3) à Haspres.

19 700 patineurs à Noël

Du 18 décembre 2004 au 2 janvier 2005, les Patinoires de Noël installées à Denain, Lieu-St-Amand, St-Amand-les-Eaux et Trith-St-Léger furent un succès et ont accueilli plus de 19 700 patineurs (une augmentation de 34% par rapport à l'année précédente). Comme en



2003, La Porte du Hainaut a pris à sa charge le transport des enfants des centres de loisirs. Leurs aînés ont bénéficié de 8 000 Pass Sémurval gratuits grâce au partenariat noué avec le Syndicat intercommunal des transports urbains de la région de Valenciennes.



27 plateaux sportifs ou aires de jeux en place

En 2004, 27 communes (Abscon, Avesnes-le-Sec, Bellaing, Bouchain, Bruille-Saint-Amand, Château-l'Abbaye, Denain, Douchy-les-Mines, Flines-lez-Mortagne, Hasnon, Haspres, Haveluy, Hérin, La Sentinelle, Louches, Marquette-en-Ostrevant, Mastaing, Maulde, Millonfosse, Neuville-sur-Escaut, Raismes, Roeulx, Thiant, Wallers, Wasnes-au-Bac, Wavrechain-sous-Denain et Wavrechain-sous-Faulx) se sont vues dotées d'un ou plusieurs équipements sportifs de proximité et/ou d'aires de jeux (dans la limite de l'enveloppe financière de 122 000 € HT qui leur était allouée).

Pour La Porte du Hainaut, le coût de cette première tranche s'élève à 2 773 798,80 € HT, somme à laquelle il convient d'enlever le total des subventions attribuées par le Conseil Général, le Conseil Régional, le Fonds européen de développement régional ainsi que le Fonds national d'aménagement et du développement du territoire pour 1 338 919,65 € à ce jour.





Pass-sport à Denain

Le centre médico sportif veille à la santé de tous

En 2004, dans la continuité de la démarche de prévention qui l’anime, le centre médico sportif de La Porte du Hainaut a reçu et conseillé 654 sportifs amateurs ou professionnels (soit 26 disciplines sportives) dans ses deux antennes de Denain et Saint-Amand-les-Eaux. L’aide apportée par la communauté d’agglomération est de 50 000 €.

Les clubs de haut niveau soutenus

La Porte du Hainaut a soutenu financièrement tout au long de l’année, 9 clubs sportifs de Haut Niveau (2 clubs masculins de Basket, Denain Voltaire et Escaudain Basket ; 1 club Féminin de Basket, l’Union Sportive de Saint-Amand ; 1 club de Handball Féminin, Handball Club de Saint-Amand (monté en juin 2004 en Nationale 3) ; 1 club de Volley Masculin, Bellaing Elite Porte du Hainaut ; 1 club de tennis Féminin, Tennis Club de Denain ; 1 club de Water Polo Masculin, Sporting Club Libellule Water Polo Denain ; 1 club de Natation Féminin/Masculin, Sporting Club Libellule Natation Denain (monté en septembre 2004 en National 1B) et 1 club Cyclisme Masculin, l’Entente Cycliste Raisme Petite-Fôret) pour un montant total de 652 382,45 €.



Canoté à Raismes



Les joies du Badminton



Finale de Basket



COORDONNÉES UTILES

**Siège de La Porte du Hainaut
Site Minier de Wallers-Arenberg
Rue Michel Rondet - BP 59
59135 WALLERS**

Secrétariat du Président et du Cabinet Tél. : 03 27 09 91 36 - Fax : 03 27 09 91 35
Pôle Développement Economique et Emploi Tél. : 03 27 09 05 09
Standard Tél. : 03 27 09 05 05 - Fax : 03 27 09 91 20

Antenne de La Porte du Hainaut-Raismes

Secrétariat du Directeur Général des Services Tél. : 03 27 48 34 01 - Fax : 03 27 09 92 84
Secrétariat de la Directrice Générale Adjointe Tél. : 03 27 09 92 72
Pôle Finances et Contrôle de Gestion Tél. : 03 27 09 92 76
Pôle Ressources Humaines Tél. : 03 27 09 92 75
Pôle Affaires Générales/Informatique Tél. : 03 27 09 92 29
Pôle Jeunesse, Sport, Culture Tél. : 03 27 09 92 20
Pôle Services Techniques Tél. : 03 27 09 92 86
Standard Tél. : 03 27 09 00 93 - Fax : 03 27 21 09 03

Agence "Porte du Hainaut Développement"

Site Minier de Wallers-Arenberg
Rue Michel Rondet - BP 59
59135 WALLERS
Tél. : 03 27 09 91 21
Mail : agence@agglo-porteduhainaut.fr
Site : www.agence-porteduhainaut.com

Plan Local pour l'Insertion et l'Emploi (PLIE)

Site Minier de Wallers-Arenberg
Rue Michel Rondet - BP 59
59135 WALLERS
Tél. : 03 27 09 05 02

Office de Tourisme de La Porte du Hainaut

89, Grand'Place - BP 191
59734 SAINT-AMAND-LES-EAUX Cedex
Tél. : 03 27 48 39 65 - Fax : 03 27 45 20 91
Site : www.tourisme-porteduhainaut.fr

Le Conseil de Développement

Site Minier de Wallers-Arenberg
Rue Michel Rondet - BP 59
59 135 WALLERS
Tél. : 03 27 09 92 64
Mail : conseildeveloppement@agglo-porteduhainaut.fr

Le projet de territoire est consultable sur le site www.agglo-porteduhainaut.fr et envoyé sur simple demande au 03 27 09 92 64 ou par mail projetdeterritoire@agglo-porteduhainaut.fr



La Porte du Hainaut
Communauté d'Agglomération

Rue Michel Rondet
BP 59 - 59135 WALLERS
Tél. : 03 27 09 00 93
Fax : 03 27 21 09 03
contact@agglo-porteduhainaut.fr

Crédits Photos : CAPH - Samuel Dhote
Mise en pages/impression : Gris Mouse
Juin 2005



La Porte du Hainaut
Communauté d'Agglomération

SOMMAIRE

1	Edito
2 et 3	Temps forts de l'année 2004
4 et 5	Présentation de La Porte du Hainaut
6 et 7	Présentation du territoire
8	La mise en œuvre du projet de territoire
9	Le Conseil de Développement
10 et 11	L'organigramme de La Porte du Hainaut
12 et 13	Finances
14 à 17	Economie, insertion, emploi
18	Technologies de l'information et de la communication
19	Transports urbains
20	Voiries et infrastructures
21	Habitat
22-23	Environnement
24	Tourisme et patrimoine
25	Politique de la ville
26-27	Jeunesse
28-29	Culture
30-31	Sport
32	Coordonnées utiles



La Porte du Hainaut
Communauté d'Agglomération

Rue Michel Rondet
BP 59 - 59135 WALLERS
Tél. : 03 27 09 00 93
Fax : 03 27 21 09 03
contact@agglo-porteduhainaut.fr